



## Atención de secuelas de labio paladar hendido bilateral con colapso maxilar. Caso clínico

### *Treatment of bilateral cleft lip and palate with maxillary collapse sequelae. Case report*

Eva Sanjuana Vélez Noriega,\* Nora Estela Hernández Muñiz,\* Guillermo Pérez Cortez,§  
Federico Rivera Luna,|| Tely Adriana Soto Castro¶

#### RESUMEN

Paciente femenino de 11 años de edad, con secuela de labio y paladar hendido bilateral completo de lado izquierdo e incompleto de lado derecho, ausencia de incisivos laterales superiores e hipoplasia del esmalte en el diente 21. Los objetivos del tratamiento fueron lograr una oclusión funcional, mejorar la estética dental y facial, elevar su calidad de vida; favoreciendo de esta forma su autoestima. Se realizó un tratamiento ortodóncico con aparatología Roth ranura .022, se hicieron extracciones de primeros premolares inferiores así como de los dientes temporales que se encontraban presentes. Se utilizaron elásticos verticales cortos para asentar mordida y a los 16 años de edad se remitió al Departamento de Prótesis donde se le realizó una prótesis transicional removible para rehabilitar el área de incisivos laterales ausentes y se restauró el diente número 21. El Departamento de Cirugía se encargó de colocar un injerto óseo autólogo en la zona de los dientes de 12 y 22 para la posterior colocación de implantes dentales una vez que haya cesado su crecimiento. Se utilizó retención fija inferior y retenedor tipo circunferencial superior estético.

**Palabras clave:** Labio y paladar hendido, atención multidisciplinaria, injerto óseo autólogo.  
**Key words:** Cleft lip and palate, multidisciplinary attention, autogenous bone graft.

#### INTRODUCCIÓN

Las hendiduras labio-palatinas constituyen uno de los tipos de malformaciones congénitas que con mayor frecuencia afectan las estructuras bucofaciales del ser humano; por su ubicación, constituyen un problema biológico y psicológico importante que repercute en el núcleo familiar y en el entorno social.<sup>1</sup>

Se denominan fisuras naso-labio-alvéolo-palatinas a las malformaciones craneofaciales congénitas, producidas por defectos embriológicos durante la formación de la cara; su grado de compromiso se focaliza en ciertas zonas del macizo facial, especialmente el labio superior, la premaxila, el paladar duro y el piso de las fosas nasales.<sup>2</sup>

Estas fisuras ocurren cuando los elementos del labio superior y los segmentos palatinos derechos e izquierdos no se unen dentro de las primeras nueve

#### ABSTRACT

Case report of an 11-year-old female patient with bilateral cleft lip and palate sequelae complete on the left side, incomplete on the right side with absence of upper lateral incisors and enamel hypoplasia on tooth #21. Treatment objectives were: to achieve functional occlusion, improve facial and dental esthetics, improve her quality of life by encouraging her self-esteem. An orthodontic treatment was performed with the use of 0.022 Roth brackets and with the extraction of lower first bicuspids as well as the remaining temporary teeth. Vertical elastics were used to settle the bite. At the age of 16 a removable denture was used to rehabilitate the area of the missing upper lateral incisors and to place a restoration on tooth #21. Surgery was performed to place a bone graft on teeth 12 and 22. Once growth has ceased dental implants will be placed. A lower fixed and an upper circumferential retainer was used.

semanas de vida intrauterina, siendo la sexta semana la de mayor riesgo.<sup>1</sup>

Éstas pueden ser de causa genética o desarrollarse por la acción de agentes teratógenos o enfermedades contraídas por la madre durante el embarazo; los factores ambientales también contribuyen al desarrollo y expresión de la malformación.<sup>3</sup>

\* Alumna de segundo año del Postgrado de Ortodoncia.

§ Coordinador del Postgrado de Ortodoncia.

|| Catedrático y encargado del Área de Exodoncia y Cirugía Maxilofacial.

¶ Profesora del Postgrado de Ortodoncia.

Facultad de Odontología de la Universidad Autónoma de Baja California (UABC), Mexicali.

Este artículo puede ser consultado en versión completa en <http://www.medigraphic.com/ortodoncia>

Una de las clasificaciones más utilizadas es la de la OMS que utiliza un sistema decimal para describir las categorías de fisuras y la clasificación de Kernahan y Stark en donde se utiliza un diagrama en forma de «Y» en el que se representan los órganos anatómicos a diagnosticar.<sup>4</sup>

La incidencia de LPH en México, de acuerdo con Armendares y Lisker, está tasada en 1.39 casos por cada 1,000 nacimientos vivos.<sup>5</sup> De acuerdo con el Sistema Único de Información para la Vigilancia Epidemiológica (SUIVE), en Baja California se presentaron un promedio de 18.7 casos nuevos por año durante el periodo del 2003 al 2006.<sup>6</sup>

Debido a la complejidad de la malformación se requiere un enfoque de rehabilitación multidisciplinario en el que participan ciertas áreas de la salud; por mencionar algunas se encuentra Pediatría, Otorrinolaringología, Psicología, Foniatría, y Cirugía Plástica así como las del área de la Odontología como Cirugía Maxilofacial, Periodoncia, Prostodoncia, Prótesis Maxilofacial y Ortodoncia, la cual coordina junto con Cirugía Maxilofacial los tiempos para la colocación de injertos.

En 1961 se reporta por primera vez en la literatura inglesa el cierre de fístula nasoalveolar descrita por Boyne y Sands, quienes demostraron que el desarrollo del maxilar podría favorecerse si se realizan injertos óseos en etapas adecuadas, de esta manera se describen cuatro etapas ideales para la colocación de injertos y cierre de fístula nasoalveolar.<sup>7</sup>

#### 1. Injerto óseo primario

Se realiza durante los primeros meses de vida y consiste en la colocación del injerto en el sitio de la hendidura; en la actualidad, si se utiliza, deberá combinarse con ortopedia maxilar.

#### 2. Injerto óseo secundario temprano

Se realiza antes de la erupción de los dientes permanentes entre los cinco a ocho años; la principal ventaja es que produce una guía ósea para la erupción del incisivo lateral y el canino, si es que éstos se encuentran presentes.

#### 3. Injerto óseo secundario

Este injerto se realiza en la dentición mixta, entre los 8 y 12 años en conjunto con ortodoncia para aproximar los segmentos maxilares antes de la cirugía. Lo ideal es realizar el injerto cuando la raíz del canino se encuentra en la  $\frac{1}{2}$  o  $\frac{3}{4}$  de su desarrollo total.

#### 4. Injerto secundario tardío

Se realiza cuando ya está presente la dentición permanente para darle continuidad al reborde alveolar y favorecer a la rehabilitación.

De acuerdo con su composición los injertos se clasifican en:

**Aloinjerto:** compuestos de tejidos tomados de un individuo de la misma especie pero genéticamente diferentes.

**Xenoinjerto:** compuestos de tejidos tomados de un donador de otra especie.

**Aloplásticos:** sintéticos y/o naturales, como la hidroxiapatita.

**Autoinjerto:** está compuesto por tejidos tomados del mismo individuo.

El autoinjerto se puede obtener de zonas extraorales como la cresta ilíaca, tibia, costilla y calota, así como de zonas intraorales como tuberosidad del maxilar, hueso cigomático, rama mandibular y sínfisis mandibular,<sup>8</sup> siendo una zona donante de fácil acceso.

Las características del mentón hacen que sea un material ideal para incrementar la dimensión transversal de la cresta alveolar, especialmente en el maxilar superior y en sectores posteriores de la mandíbula, más aún si se van a colocar implantes.<sup>9</sup>

Dentro de las ventajas biológicas del injerto óseo de mentón podemos destacar lo siguiente:

1. El hueso medular da propiedades osteoinductoras, a su vez que la cortical del injerto sirve como una membrana biológica para dar propiedades osteoconductoras.<sup>9</sup>
2. El hueso cortimembranoso se revasculariza más rápido que los injertos esponjosos de gran grosor.<sup>9</sup>
3. Permiten una mayor capacidad de regeneración ósea.<sup>9</sup>
4. Posee una capacidad de reabsorción más lenta, en comparación con otros injertos autógenos, por lo que favorece la regeneración ósea a largo plazo.<sup>9</sup>

### PRESENTACIÓN DEL CASO

Paciente femenino de 12 años de edad quien acudió al Postgrado de Ortodoncia UABC Mexicali; su motivo de consulta fue: «tengo los dientes desacomodados». Fueron solicitados los estudios de rutina. A la inspección clínica se observa paciente asimétrica, cara ovalada, biotipo dolicofacial, perfil convexo, mentón retrusivo, tercio inferior ligeramente aumentado,

**Figura 1.**

Fotografías iniciales.

**Figura 2.**

Fotografías intraorales.

**Figura 3.** Radiografía panorámica inicial.

cicatriz de secuela de labio hendido bilateral, labios gruesos, cartílagos alares aplanados e hipoplásicos y columela corta (*Figura 1*).

El examen clínico intraoral reveló mordida cruzada anterior y posterior, así como colapso maxilar de lado izquierdo, dentición mixta; se observa una cicatriz que va desde el reborde alveolar de lado izquierdo que compromete paladar duro y paladar blando; se aprecia diente en línea de fisura, apiñamiento superior e inferior, defecto del esmalte del incisivo central superior izquierdo, clase I molar bilateral, clase canina indeterminada e incoordinación de arcadas (*Figura 2*).

En la radiografía panorámica se observa dentición mixta, ausencia congénita de segundos premolares

superiores y del incisivo lateral superior derecho, así como los gérmenes de los segundos molares superiores e inferiores (*Figura 3*).

### DIAGNÓSTICO

El análisis cefalométrico de Jarabak-Roth reveló un diagnóstico de clase II esquelética con crecimiento en sentido de las manecillas del reloj, retroinclinación de incisivos superiores e inferiores y según el VERT de Ricketts es un paciente dólico severo, clase II molar bilateral en tentativa de relación céntrica, y de acuerdo con el análisis de Pont presenta una compresión de 8.9 mm en la anchura transversal de premolar a premolar (*Figura 4*).

#### Lista de problemas

##### I. Esquelética

- Clase II
- Secuela de labio y paladar hendido

##### II. Dental

- Clase II molar bilateral y canina indeterminada en tentativa de relación céntrica.
- Secuelas de labio y paladar hendido.
- Colapso transversal del maxilar.
- Mordida cruzada anterior y posterior.
- Retroinclinación de incisivos superiores e inferiores.

- Apiñamiento superior e inferior.
- Ausencia de lateral superior derecho y segundos premolares superiores.
- Hipoplasia del esmalte del central superior izquierdo.
- Sobremordida horizontal y vertical de 0 mm.
- Incoordinación de arcadas.

- Lograr sobremordida.
- Eliminar apiñamiento.
- Coordinar arcadas.
- Remitir al departamento de prótesis para la rehabilitación de los dientes ausentes en línea de fisura y restaurar el central superior izquierdo con defecto en el esmalte.

III. Estético

- Perfil convexo.
- Tercio inferior ligeramente aumentado.

III. Estético

- Mantener perfil.
- No aumentar el tercio inferior.

**Objetivos**

I. Esqueletal

- Mantener clase II

II. Dental

- Lograr clase I canina y molar funcional.
- Expansión maxilar.
- Descruzar mordida.

**TRATAMIENTO**

Tomando en cuenta que se trataba de una paciente que presentaba secuelas de labio y paladar hendido, se realizó interconsulta con las otras áreas de la medicina como: Psicología; Otorrinolaringología, Foniatría, Cirugía Plástica, así también, con otras áreas odontológicas, como periodoncia, para valorar la salud periodontal, cirugía maxilofacial para coordinar etapas de injertos y prótesis para la rehabilitación dental.

El tratamiento ortodóncico se realizó con extracciones de primeros premolares inferiores debido al apiñamiento que presentaba y a la ausencia de segundos premolares superiores, se utilizó un Quad Hélix para

Cefalometría Jarabak-Roth	Inicio
Ángulo silla	127.5°
Base craneal anterior	71 mm
Longitud del cuerpo mandibular	61 mm
BCA-longitud del cuerpo mandibular	1: .85
Ángulo goníaco superior	50°
Ángulo goníaco inferior	80°
SNA	77°
SNB	70°
ANB	7°
IS a ENP-ENA	107°
IMPA	97°
Esferas de Jarabak	54.7%

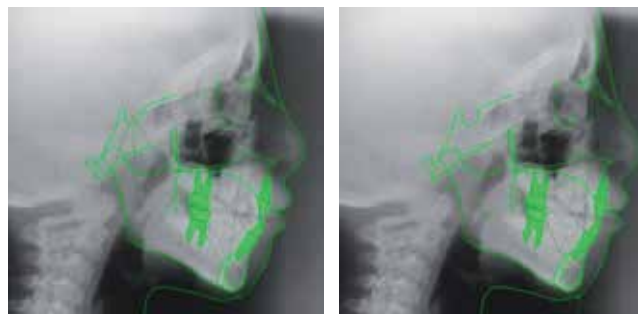

Factores	Norma individualizada	Desviación estándar	Medida paciente	Diferencia/desviación	Desviación del paciente
Eje facial	90°	±3	80°	10/3	-3.3
Profundidad facial	87.6°	±3	75°	12.6/3	-4.2
Ángulo plano mandibular	25.4°	±4	40°	14.6/4	-3.65
AFI	47°	±4	60°	13/4	-3.25
Arco mandibular	27°	±4	40°	13/4	+3.25
				Promedio	-2.23
					Dólicio severo

**Figura 4.** Cefalometría inicial.



lograr la expansión, además, de un arco transpalatino y un arco lingual como anclaje, así también se colocó aparatología Roth ranura 0.022".

La paciente inició el tratamiento con la aparatología fija superior, la etapa de alineación y nivelación fue iniciada con arcos de Nitinol 0.014" (Figura 5).

Después de seis meses, se realizó la extracción del diente que se encontraba en línea de fisura y le fueron colocados arcos 0.020" Nitinol; es evidente que se logró una mejor forma de arco superior con los arcos iniciales, ayudando a la corrección de la mordida cruzada anterior y posterior, evitando así el uso de expansión con Quad Hélix (Figura 6). A los 12 meses se colocaron arcos

0.017" x 0.025" de acero y elásticos para la corrección de la clase II canina del lado derecho (Figura 7).

Posteriormente se colocaron arcos 0.019" x 0.025" de acero con *open coil* entre el incisivo central superior izquierdo y el canino superior izquierdo para corrección de la línea media que se encontraba ligeramente desviada, además, para la corrección de la clase canina.

Se pidió como estudio complementario una tomografía para corroborar que los dientes se encontraran dentro de sus bases óseas, y al revisarlas, se encontró un diente amorfo localizado entre las raíces del primer molar y primer premolar superior derecho, el cual fue extraído (Figuras 8 y 9).



**Figura 5.**

Colocación de aparatología fija.



**Figura 6.**

Expansión de la arcada superior con arcos de nivelación.



**Figura 7.**

Uso de elásticos clase II de lado derecho.

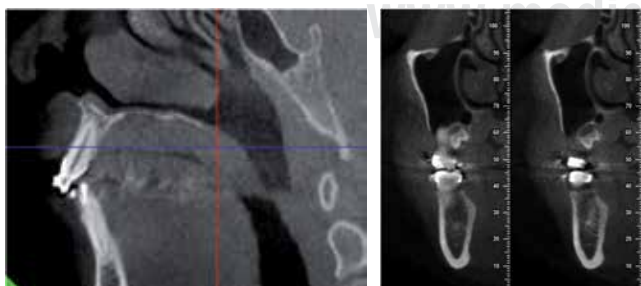

**Figura 8.** Incisivos posicionados dentro de las bases óseas.



**Figura 9. A.** Se observa un diente localizado entre los órganos dentales 16 y 14, y **B.** Radiografía dentoalveolar después de la extracción del diente.

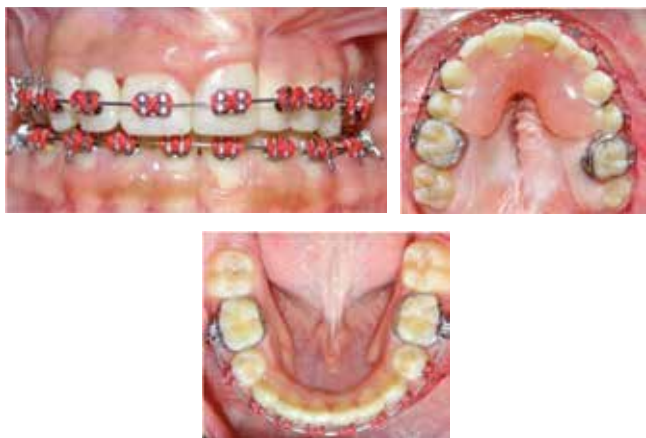

**Figura 10.** Colocación de una prótesis transicional.

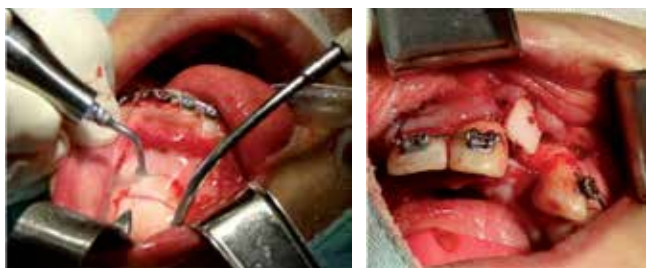

**Figura 11.** Cirugía de injerto óseo autólogo de mentón.



**Figura 12.** Plastia de la papila localizada entre los órganos dentales 11 y 21.



**Figura 13.** Encerado de diagnóstico.



**Figura 14.** Fotografías faciales finales.



**Figura 15.** Fotografías intraorales finales y retenedor fijo inferior.

Se recolocaron los brackets de los primeros premolares superiores y se coloca una prótesis transicional, agregando los incisivos laterales ausentes (*Figura 10*). En el transcurso del mismo mes, se le



Figura 16.

Asentamiento y retenedor circunferencial estético superior.

Cefalometría Jarabak-Roth	Inicio	Final
Ángulo silla	127.5°	134°
Base craneal anterior	71 mm	75 mm
Longitud del cuerpo mandibular	61 mm	64 mm
BCA- longitud del cuerpo mandibular	1: .85	1: .85
Ángulo goniaco superior	50°	48°
Ángulo goniaco inferior	80°	79°
SNA	77°	75°
SNB	70°	66°
ANB	7°	9°
IS a ENP-ENA	107°	76°
IMPA	97°	92°
Esferas de Jarabak	54.7%	57.8%

Cefalometría Ricketts	Inicio	Final
Eje facial	80°	80°
Profundidad facial	75°	75°
Ángulo plano mandibular	40°	40°
AFI	60°	51°
Arco mandibular	40°	27°



Figura 17. Cefalometría final y tabla de datos cefalométricos iniciales y finales.



Figura 18. Radiografía panorámica final.

realizó una rinoplastia y queiloplastia en Estados Unidos. Una vez cerca de finalizar el tratamiento ortodóncico se llevó a cabo la colocación de un injerto óseo secundario tardío, en el Departamento de Cirugía Maxilofacial, con el objetivo de favorecer la

rehabilitación protésica del área desdentada (Figura 11). Posteriormente se realizó una plastia de la papila interdental de los órganos dentales 11 y 21 y se elaboró un encerado de diagnóstico para la rehabilitación protésica de los incisivos laterales (Figura 12).

## RESULTADOS

Se observa mejoría en el perfil de la paciente (Figura 14), se corrigió el colapso transversal y anteroposterior del maxilar, se obtuvo una clase I canina bilateral, coordinación de arcadas y una oclusión estable y funcional (Figuras 15 y 16).

Cefalométricamente se obtuvo disminución del ángulo de IS a plano palatino de 107° a 76° y en el IMPA una disminución de 5° (Figuras 17 y 18).

## REFERENCIAS

1. Chavarriga RJ, González CMX. Prevalencia de labio y paladar hendido: aspectos generales que se deben conocer. Revisión bibliográfica. *Rev Natl Odo UCC*. 2010; 6 (11): 70-81.

2. Habbaby A. *Enfoque integral del niño con fisura labio palatina*. Buenos Aires: Editorial Panamericana; 2000.
3. Varela M. *Ortodoncia interdisciplinar*. Madrid: Editorial Océano Ergon; Capítulo 23 Fisuras labipalatinas; 2005.
4. Rozen FI. *Labio y paladar hendido: conceptos básicos*. México, D.F.: Instituto Mexicano del Seguro Social; 2000.
5. Trigos MI. El tratamiento de labio y paladar hendidos. Un asunto de Conciencia en México. *Cir Plast*. 2012; 22 (2): 48-49.
6. Gómez GR, Lara R. Incidencia de labio y paladar hendido en México. *Revista ADM*. 2008; LXV (6): 309-313.
7. Hernández NDI, López NJC, Bernal FRF. Cierre de fístula na-soalveolar con aspirado medular e injerto alogénico. Presentación de caso clínico. *Rev Mex Cir Bucal Max*. 2012; 8 (2): 40-44.
8. Montoya SV, Flores RR, Valdivieso PC, Flores RR, Torres LD, Gutiérrez P. Injerto óseo de sínfisis mandibular para la reconstrucción tridimensional del reborde óseo residual. A propósito de un caso clínico. *Sociedad Española de Cirugía Bucal*. 2011; (4): 12-17.
9. Ramos PD, García OJ, Sueldo GL. Regeneración ósea guiada con injerto autógeno de mentón. *Odontol Sanmarquina*. 2007; 10 (2): 33-36.

Dirección para correspondencia:  
**Eva Sanjuana Vélez Noriega**  
E-mail: eva\_vlz3@hotmail.com